

DROGARIA FARMANELLI LTDA.



CNPJ 50.197.392/0001-07 • (51) 3012 2385
• CB2D@CB2D.COM.BR • Rua Félix da Cunha Nº 768, Sala 301
• Floresta • Porto Alegre • RS • Brasil • CEP 90570-000

RELATÓRIO MENSAL DE ATIVIDADES Nº 06

Processo Nº 5000080-63.2023.8.21.0016

RMA Nº 5005210-95.2023.8.21.0028

Vara Regional Empresarial da Comarca de Santa Rosa/RS



1. Esclarecimentos Iniciais	03	5. Análise Financeira	18
2. Análise Processual	04	Passivo	19
Estágio Processual	04	Endividamento Sujeito	19
Cronograma Processual	05	6. Observação e Pedido.....	21
Eventos desde o Ajuizamento da RJ	07	7. Glossário	22
Incidentes Processuais	09		
Recursos Interpostos	10		
3. Informações sobre a Recuperanda	11		
A Empresa	11		
Quadro de Funcionários	12		
4. Atividades da Administração Judicial	14		

1. Esclarecimentos Iniciais



Visando atender ao determinado no artigo 22, II, 'c' da Lei 11.101/2005 e às determinações da Recomendação nº 72 do Conselho Nacional de Justiça, a Administradora Judicial elaborou o presente relatório com base na documentação apresentada na petição inicial do processo de Recuperação Judicial da **Drogaria Farmanelli Ltda.** Em 03/06/2024 foram apresentados os atos processuais realizados, tendo como seu último evento lançado no E-PROC o de número 334. Feitas tais considerações, a Administradora Judicial passa a apresentar o Relatório Mensal de Atividades do processo nº **5000080-63.2023.8.21.0016.**

Contudo, há que se fazer ressalvas na interpretação da alínea "c" da LRF, como bem discorre Marcelo Sacramone:

"O administrador judicial não tem a função de ser auditor do devedor, nem responderá pelo insucesso da atividade dele. A conferência de todas as informações prestadas pressupõe que o administrador judicial acompanha todo o desenvolvimento da atividade, como forma de atestar sua veracidade. Não foi isso que pretendeu a Lei, sob pena, inclusive, do custo de remuneração do referido profissional ser extremamente oneroso à devedora, conforme parâmetros de mercado."

Logo, a Administradora Judicial assumiu como verídicas as informações prestadas pela Recuperanda, não sendo estas alvo de auditoria. Os integrantes de equipe técnica responsável pela elaboração do relatório em tela não possuem qualquer interesse financeiro nas empresas analisadas.

Porto Alegre, 10 de junho de 2024.

CB2D Serviços Judiciais Ltda.

Tiago Jaskulski Luz

OAB 71.444

2. Análise Processual

Estágio Processual



O Relatório Mensal de Atividades precedente foi apresentado em 25 de abril de 2024, tendo como último **evento** lançado no E-PROC o de **número 326**, pelo qual a administração judicial teceu considerações sobre o último adendo apresentado, verificando o atendimento dos requisitos dos arts. 50, 53 e 54 da Lei nº 11.1001/2005. Além disso, manifestou-se sobre a apresentação do relatório do plano de recuperação judicial. Na oportunidade, lembrou da continuidade da AGC agendada, salientando a soberania dos credores quanto à análise da viabilidade econômico-financeira.

No **evento 330**, a administração judicial trouxe aos autos a ata da Assembleia Geral de Credores realizada em 25 de abril de 2024. Na ocasião, o referido Adendo ao Plano de Recuperação Judicial foi aprovado por maioria qualificada. Além disso, foram feitas considerações sobre o quórum de deliberação e o rito assemblear. A íntegra da assembleia está disponível em www.cb2d.com.br, na aba “Assembleia geral de credores”.

Em 3 de maio de 2024, considerando o disposto no art. 57 da lei nº 11.101/2005 a recuperanda trouxe aos autos as certidões negativas de débitos municipais e estaduais e informou estar em tratativas para parcelamento do débito com a união (**evento 331**).

Por fim, no **evento 333**, o Juízo concedeu prazo de 15 dias para comprovação da regularidade fiscal perante a Fazenda Pública da União.

São estes os atos realizados nos autos da Recuperação Judicial até a apresentação do presente Relatório Mensal de Atividades e que merecem destaque.

2. Análise Processual

Cronograma Processual

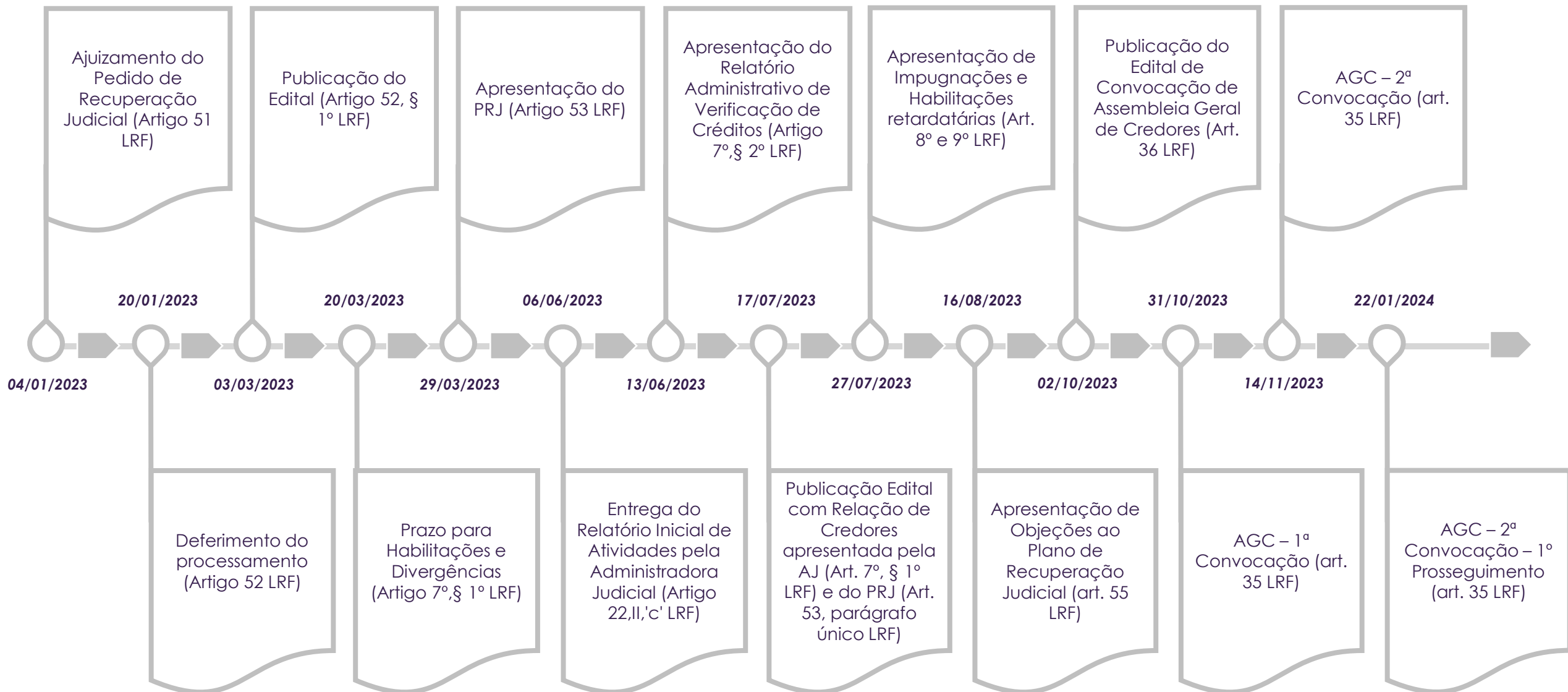

2. Análise Processual

Cronograma Processual

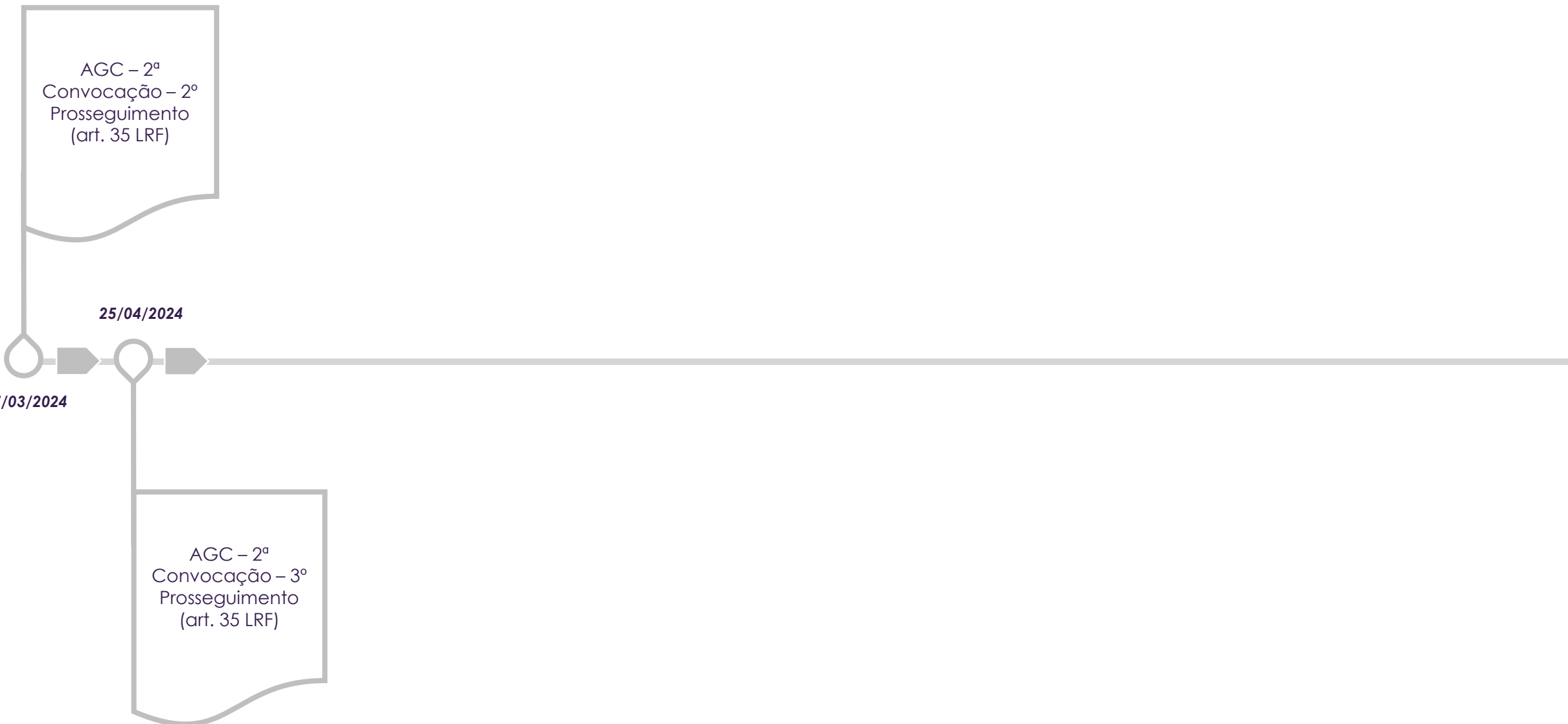

2. Análise Processual

Eventos desde o Ajuizamento da RJ



Abaixo verificam-se, de forma resumida, as principais manifestações e demais movimentações que ocorreram nos autos do Pedido de Recuperação Judicial desde o seu ajuizamento até a apresentação do presente Relatório Mensal de Atividades:

DATA	DESCRIÇÃO	EVENTO
04/01/2023	AJUIZAMENTO PEDIDO DE RECUPERAÇÃO JUDICIAL	1
20/01/2023	DECISÃO DEFERINDO O PROCESSAMENTO DA RECUPERAÇÃO JUDICIAL	3
25/01/2023	TERMO DE COMPROMISSO	15
01/03/2023	EDITAL DO ARTIGO 52, § 1º DA LEI Nº 11.101/2005	43
29/03/2023	PLANO DE RECUPERAÇÃO JUDICIAL	58
12/05/2023	DESPACHO/DECISÃO REDISTRIBUIÇÃO	65
13/06/2023	RELATÓRIO DE VERIFICAÇÃO DE CRÉDITOS	101
10/07/2023	DESPACHO/DECISÃO SOBRE A VENDA DE PONTO COMERCIAL	117
12/07/2023	EDITAL DO ART. 53, PARÁGRAFO ÚNICO E ART. 7º, § 2º	133
14/07/2023	OBJEÇÃO AO PLANO DE PAGAMENTOS APRESENTADA PELA CEF	137
09/08/2023	OBJEÇÃO AO PLANO DE PAGAMENTOS APRESENTADA PELO SICREDI	167

2. Análise Processual

Eventos desde o Ajuizamento da RJ



DATA	DESCRIÇÃO	EVENTO
09/08/2023	OBJEÇÃO AO PLANO DE PAGAMENTOS APRESENTADA PELO BANRISUL	168
28/09/2023	EDITAL DE CONVOCAÇÃO DE ASSEMBLEIA GERAL DE CREDORES	200
01/11/2023	ATA AGC 1ª CONVOCAÇÃO	232
14/11/2023	ATA AGC 2ª CONVOCAÇÃO	247
14/12/2023	PETIÇÃO CONJUNTA PARA SUBSTITUIÇÃO DA ADMINISTRAÇÃO JUDICIAL	261
15/12/2023	DECISÃO HOMOLOGANDO A SUBSTITUIÇÃO DA ADMINISTRAÇÃO JUDICIAL	263
19/12/2023	NOVO TERMO DE COMPROMISSO	268
08/01/2024	ADENDO AO PLANO DE RECUPERAÇÃO JUDICIAL	273
22/01/2024	ATA AGC 2ª CONVOCAÇÃO – 1º PROSSEGUIMENTO	282
01/03/2024	ADENDO AO PLANO DE RECUPERAÇÃO JUDICIAL	305
08/03/2024	ATA AGC 2ª CONVOCAÇÃO – 2º PROSSEGUIMENTO	308
13/03/2024	ADENDO AO PLANO DE RECUPERAÇÃO JUDICIAL	315
30/04/2024	ATA AGC 2ª CONVOCAÇÃO – 3º PROSSEGUIMENTO – APROVAÇÃO DO PLANO	330

2. Análise Processual

Incidentes Processuais



Até a elaboração do presente relatório, foi apresentado apenas um incidente de Impugnação de Crédito pelos credores:

PROCESSO	INCIDENTE	AUTOR	SITUAÇÃO
5009678-05.2023.8.21.0028	Impugnação	SICREDI	Incidente distribuído em 05/10/2023. Aguardando manifestação da impugnante, recuperanda e administradora judicial.

2. Análise Processual

Recursos Interpostos



Até o momento não foram interpostos recursos contra as decisões proferidas.

3. Informações sobre a Recuperanda

A Empresa



Ratificando-se as informações sobre a empresa em recuperação judicial, têm-se a DROGARIA FARMANELLI LTDA., constituída no ano de 2005 sob o CNPJ 07.664.276/0001-13. Trata-se de sociedade empresária de responsabilidade limitada, que tem seu capital social totalmente integralizado no valor de R\$ 420.000,00, representado por quotas de capital no valor nominal de R\$ 10,00, estando assim distribuído entre o sócio:

NOME DOS ACIONISTAS	Nº DE QUOTAS	VALOR EM R\$	PERCENTUAL
GESTÃO & FARMA PARTICIPAÇÕES LTDA.			
CNPJ 35.190.888/0001-57 Representante: Pablo Lucas Ottonelli 100%	42.000	420.000,00	100,00%
TOTAL	42.000	420.000,00	100,00%

Sobre as atividades exercidas, têm-se entre elas o comércio varejista de produtos farmacêuticos, sem manipulação de fórmulas; de bebidas; de suplementos alimentícios; de produtos farmacêuticos homeopáticos; de cosméticos, produtos de perfumaria e de higiene pessoal; de artigos médicos e ortopédicos; de mercadorias em lojas de conveniência; prestação de serviços por farmacêuticos clínicos, de vacinação e imunização; preparação de documentos e serviços especializados de apoio administrativo.

Atuando sob o nome fantasia "Farmácia São Lucas", possui 8 filiais, distribuídas entre os municípios de Ijuí, Catuípe e Santo Ângelo, todos no estado do Rio Grande do Sul.

3. Informações sobre a Recuperanda

Quadro de Funcionários



De agosto a novembro de 2023 a Recuperanda apresentou o desligamento de 31 funcionários do seu quadro. Conforme relatório de folha de pagamento relativo a novembro de 2023, a empresa possuía o total de 26 colaboradores ativos. O gráfico abaixo demonstra o histórico de colaboradores ativos no período, conforme informado pela Recuperanda:

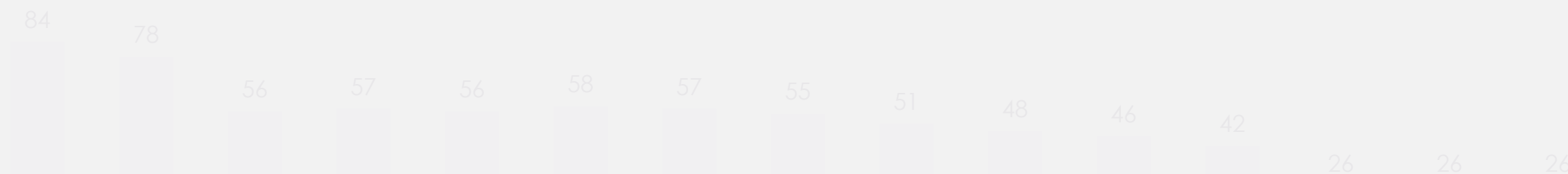

Apesar de solicitados à Recuperanda, não foram enviadas as informações sobre o quadro laboral de janeiro e fevereiro/24 até a elaboração do presente relatório, restando prejudicada a análise do histórico de colaboradores. Em relação a documentação de março/24, não houve a cobrança da referida documentação, em decorrência da calamidade pública ocasionada pelas enchentes que assolaram o estado do Rio Grande do Sul.

Total de Vínculos Ativos

DROGARIA FARMANELLI LTDA	dez/20	dez/21	dez/22	jan/23	fev/23	mar/23	abr/23	mai/23	jun/23	jul/23	ago/23	set/23	out/23	nov/23	dez/23
Ativos (empregados, diretores, estagiários, menores aprendizes)	84	78	56	57	56	58	57	55	51	48	46	42	26	26	26
Afastados (férias, auxílio doença, serviço militar, licença maternidade)	5	2	5	8	7	4	4	3	4	5	2	2	2	2	2
Desligados (demitidos)	3	5	4	3	5	5	6	4	5	2	5	6	12	8	2
Total de Vínculos	89	80	61	65	63	62	61	58	55	53	48	44	28	28	28

3. Informações sobre a Recuperanda

Quadro de Funcionários (Valores em R\$)



DROGARIA FARMANELLI LTDA	jul/23	ago/23	set/23	out/23	nov/23	dez/23	Varição R\$ jul-dez/23
OBRIGAÇÕES TRABALHISTAS	2.169.865,58	2.226.665,53	2.288.146,15	2.360.708,14	2.316.561,88	2.296.234,73	126.369,15
Salários e Ordenados a Pagar	125.365,70	120.312,30	149.972,97	133.308,31	84.942,67	98.832,62	(26.533,08)
Pró Labore a Pagar	6.903,97	12.633,14	11.458,34	11.458,34	6.903,97	6.903,97	-
Indenização Trab a Pagar	26.000,00	26.000,00	13.000,00	13.000,00	-	-	(26.000,00)

Apesar de solicitados à Recuperanda, não foram enviados os documentos contábeis de janeiro e fevereiro/24 até a elaboração do presente relatório, restando prejudicada a análise das obrigações trabalhistas. A partir de e-mail enviado pela contadora da empresa no dia 23/04/2024, foi informado que “o responsável pela empresa não está enviando os extratos bancários desde 01/2024, sem os quais não é possível concluir o balancete. Já foi solicitado a ele diversas vezes e não tive retorno.” Em relação a documentação de março/24, não houve a cobrança da referida documentação, em decorrência da calamidade pública ocasionada pelas enchentes que assolaram o estado do Rio Grande do Sul.

Com relação às obrigações trabalhistas, identificamos nos relatórios contábeis de agosto, setembro, outubro, novembro e dezembro/23 o saldo de R\$ 2.226.665,53, R\$ 2.288.146,15, R\$ 2.360.708,14, R\$ 2.316.561,88 e R\$ 2.296.234,73, respectivamente, englobando obrigações de folha e previdenciárias, como INSS e FGTS. Destaca-se o aumento de R\$ 223.4 mil no saldo de INSS a Recolher entre julho/23 e este último mês.

4. Atividades da Administração Judicial



O acompanhamento das atividades da Recuperanda no período do presente relatório foi realizado através da análise de documentos fornecidos pela empresa e por meio de contato realizado com o procurador da Recuperanda, Dr. Rafael Ugalde.

Em relação ao pedido de recuperação judicial, pende de demonstração por parte da Recuperanda a sua regularidade fiscal, ou parcelamentos aderidos para a análise do plano de pagamento aprovado em assembleia.

Quanto as atividades da empresa, a Recuperanda permanece com três lojas em funcionamento, sendo elas:

Matriz na cidade de Ijuí, localizada na Av. Davi José Martins, nº 131, Bairro Centro.

Filial na cidade de Ijuí, localizada na Rua 14 de Julho, nº 155, Bairro Centro.

Filial na cidade de Santo Ângelo, localizada na Av. Brasil, nº 916, Bairro Centro.

De acordo com as informações repassadas à Administradora Judicial, os estoques estão dentro do mesmo padrão do início do ano, com aumento de 20% aproximadamente. O movimento nas lojas está aumentando na medida em que a empresa tem conseguido colocar mais produtos, salvo mês de maio em decorrência das chuvas o que gerou um resultado inferior. Segundo o sócio proprietário, a empresa continua focada em diminuir custos, e está estudando trocar o endereço da Matriz, passando de um aluguel de R\$ 17.000,00 para R\$ 6.000,00.

4. Atividades da Administração Judicial



Abaixo, para registro, apresentam-se fotografias das lojas em operação:

Filial Santo Ângelo

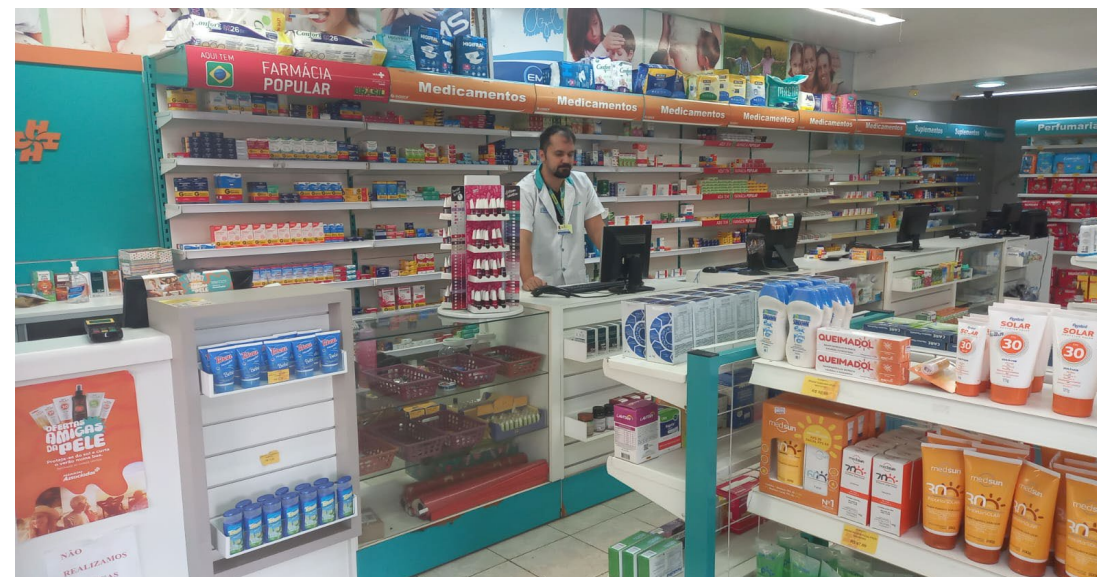

4. Atividades da Administração Judicial



Matriz



4. Atividades da Administração Judicial



14 de Julho



5. Análise Financeira



DROGARIA FARMANELLI LTDA	jul-ago/23		ago-set/23		set-out/23		out-nov/23		nov-dez/23							
	jul/23	ago/23	set/23	out/23	nov/23	dez/23	Var R\$	Var %	Var R\$	Var %						
			Var R\$	Var %	Var R\$	Var %	Var R\$	Var %	Var R\$	Var %						
Ativo	7.365.159	7.463.083	97.924	1,3%	7.344.998 (118.085)	-1,6%	7.249.262 (95.736)	-1,3%	7.058.280 (190.982)	-2,6%	6.942.492 (115.789)	-1,6%				
Circulante	7.292.568	7.390.492	97.924	1,3%	7.273.974 (116.518)	-1,6%	7.180.110 (93.864)	-1,3%	7.027.957 (152.153)	-2,1%	6.913.861 (114.095)	-1,6%				
Disponibilidades	140.541	244.729	104.188	74,1%	270.453	25.724	10,5%	180.787 (89.665)	-33,2%	131.737 (49.051)	-27,1%	159.248	27.512	20,9%		
Clientes	1.270.150	1.270.150	-	0,0%	1.270.150	-	0,0%	1.270.150	-	0,0%	1.270.150	-	0,0%			
Outros Ativos Circulantes	5.981.857	5.875.613	(106.244)	-1,8%	5.733.270 (142.343)	-2,5%	5.729.213 (4.057)	-0,1%	5.697.250 (32.063)	-0,6%	5.520.954 (176.306)	-3,1%				
Estoque	519.688	519.688	-	0,0%	386.450 (133.238)	-25,6%	386.450	0,0%	386.450	0,0%	305.194 (81.256)	-21,0%				
Não Circulante	73.591	73.591	0,0%	71.024 (2.567)	-3,5%	48.152 (23.872)	-32,9%	30.324 (18.828)	-54,1%	28.430 (1.894)	-5,6%					
Investimentos	6.936	6.936	0,0%	6.936	0,0%	6.936	0,0%	6.936	0,0%	6.936	0,0%					
Patrimônio Líquido	8862	8862	0,0%	8862	0,0%	8862	0,0%	8862	0,0%	8862	0,0%					
Imobilizado	63.730	63.730	-	0,0%	62.162 (1.567)	-2,5%	60.290 (1.872)	-3,0%	21.462 (38.828)	-64,4%	19.769 (1.693)	-7,9%				
Bens em Operação	1.212.419	1.212.419	-	0,0%	1.212.419	-	0,0%	1.212.419	-	0,0%	1.212.419	-	0,0%			
Imobilizado em Andamento	40.575	40.575	-	0,0%	40.575	-	0,0%	38.828 (1.746)	-4,3%	- (38.828)	100,0%	-	-			
(-) Depr/Amort/Exaustão	(1.189.264)	(1.189.264)	-	0,0%	(1.190.831)	(1.567)	0,1%	(1.190.957)	(126)	0,0%	(1.190.957)	-	0,0%	(1.192.650)	(1.693)	0,1%

Apesar de solicitados à Recuperanda, não foram enviados os documentos contábeis de janeiro e fevereiro/24 até a elaboração do presente relatório, restando prejudicada a análise do Ativo, Passivo, Passivo Extraconcursal, Demonstrativo do Resultado do Exercício e Índices Financeiros. A partir de e-mail enviado pela contadora da empresa no dia 23/04/2024, foi informado que “o responsável pela empresa não está enviando os extratos bancários desde 01/2024, sem os quais não é possível concluir o balancete. Já foi solicitado a ele diversas vezes e não teve retorno.” Em relação a documentação de março/24, não houve a cobrança da referida documentação, em decorrência da calamidade pública ocasionada pelas enchentes que assolaram o estado do Rio Grande do Sul.

5. Análise Financeira

Passivo | Endividamento Sujeito (Valores em R\$)



De acordo com dados apresentados no ajuizamento da ação, o **passivo sujeito** totalizava **R\$ 8.257.929,51**, assim distribuído:

Endividamento (por tipo de credor)

Total: R\$ 8.257.929,51

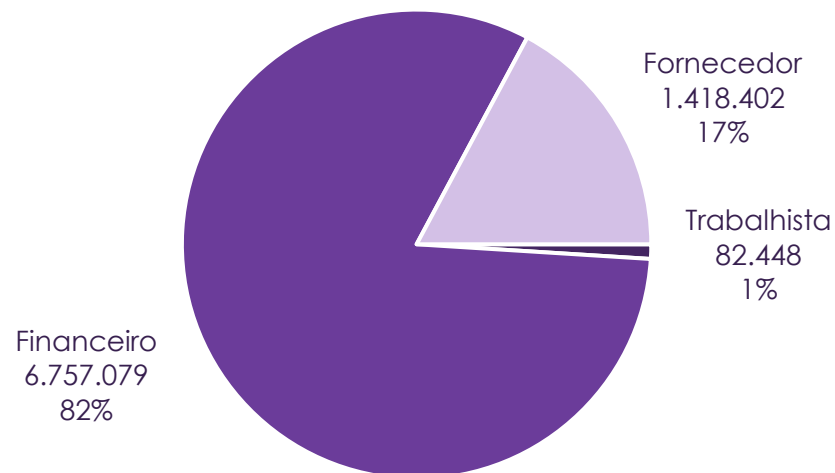

Endividamento (por classe)

Total: R\$ 8.257.929,51

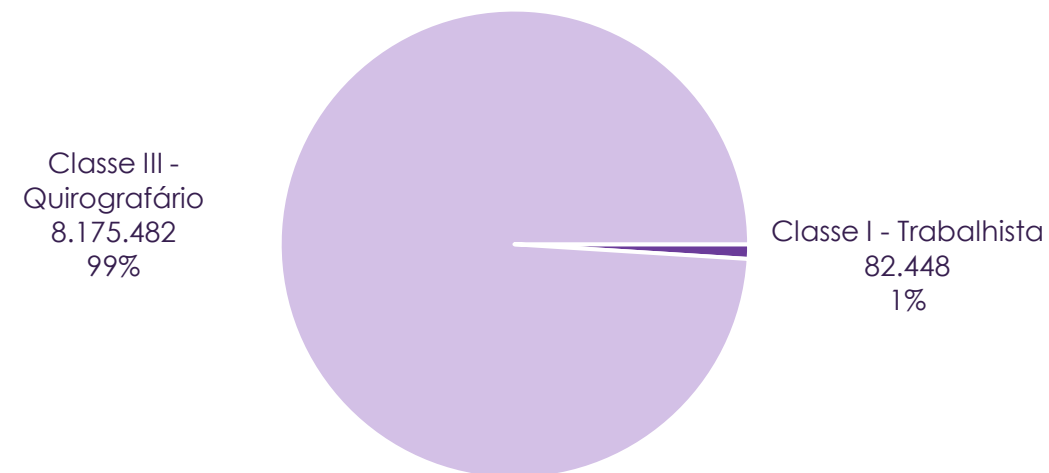

5. Análise Financeira

Passivo | Endividamento Sujeito (Valores em R\$)



Abaixo, segue relação dos credores sujeitos, ainda com base na peça inicial:

Endividamento Sujeito	Valor	%	Classe	Tipo
Caixa Econômica Federal	4.275.347,64	51,8%	Classe III - Quirografário	Financeiro
Santa Cruz Distribuidora	887.654,14	10,7%	Classe III - Quirografário	Fornecedor
Banrisul	887.560,18	10,7%	Classe III - Quirografário	Financeiro
Banco Bradesco	720.743,73	8,7%	Classe III - Quirografário	Financeiro
Rafael Merçoni Pereira	512.376,49	6,2%	Classe III - Quirografário	Financeiro
Medpharma Distribuidora	455.595,77	5,5%	Classe III - Quirografário	Fornecedor
Banco Itaú	242.055,22	2,9%	Classe III - Quirografário	Financeiro
Sicredi	118.995,93	1,4%	Classe III - Quirografário	Financeiro
Talis Renam de M. Ourique	74.750,00	0,9%	Classe I - Trabalhista	Trabalhista
F&F Distrib. Medicamentos	20.900,12	0,3%	Classe III - Quirografário	Fornecedor
Eco Diagnostica Ltda	20.000,00	0,2%	Classe III - Quirografário	Fornecedor
Guri Guria Produtos de Higiene	18.887,52	0,2%	Classe III - Quirografário	Fornecedor
Milena Gonçalves da Silva	7.698,00	0,1%	Classe I - Trabalhista	Trabalhista
Nilo Tozzo Cia Ltda	6.782,67	0,1%	Classe III - Quirografário	Fornecedor
Frese Comércio de Cereais Ltda	4.574,70	0,1%	Classe III - Quirografário	Fornecedor
Danutre Nutrição Especial	4.007,40	0,0%	Classe III - Quirografário	Fornecedor
Total	8.257.930	100,00%	-	-

6. Observações e Pedido



Conforme destacado ao longo deste relatório, a Recuperanda não forneceu a documentação gerencial e contábil para os meses de janeiro e fevereiro/24, enquanto os documentos de março não foram solicitados, em razão da calamidade que assolou o Rio Grande do Sul em decorrência das enchentes, impossibilitando a análise financeira para o período.

Deste modo a Administradora Judicial requer a intimação da Recuperanda Drogaria Farmanelli Ltda. para apresentar a documentação solicitada, e a juntada aos autos do presente Relatório Mensal de Atividades.

Porto Alegre, 10 de junho de 2024.

CB2D Serviços Judiciais Ltda.
Tiago Jaskulski Luz
OAB 71.444

7. Glossário

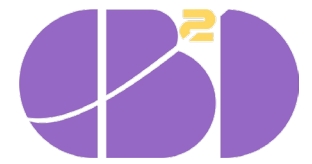

“AGC” – Assembleia Geral de Credores

“AH” – Análise Horizontal

“AJ” – Administração Judicial

“AV” – Análise Vertical

“BP” – Balanço Patrimonial

“CND” – Certidão Negativa de Débitos

“DRE” – Demonstração de Resultado

“LRF” – Lei de Recuperações e Falências

“PGFN” – Procuradoria Geral da Fazenda Nacional

“PRJ” – Plano de Recuperação Judicial

“RJ” – Recuperação Judicial

“DAU” – Dívida Ativa da União



CNPJ 50.197.392/0001-07 • (51) 3012 2385

• CB2D@CB2D.COM.BR • Rua Félix da Cunha Nº 768, Sala 301

• Floresta • Porto Alegre • RS • Brasil • CEP 90570-000